



ΕΘΝΙΚΟΣ ΟΡΓΑΝΙΣΜΟΣ
ΔΗΜΟΣΙΑΣ ΥΓΕΙΑΣ

Ημερήσια έκθεση επιδημιολογικής επιτήρησης λοίμωξης από το νέο κορωνοϊό (COVID-19)

Δεδομένα έως 04 Φεβρουαρίου 2021, ώρα 15:00

Τα στοιχεία που παρουσιάζονται αφορούν περιστατικά από την επιδημιολογική επιτήρηση της νόσου από το νέο κορωνοϊό (COVID-19), με βάση τα δεδομένα που έχουν δηλωθεί στον ΕΟΔΥ και καταγραφεί μέχρι τις 04 Φεβρουαρίου 2021 (ώρα 15:00).

Τα **νέα εργαστηριακά επιβεβαιωμένα κρούσματα** της νόσου είναι **1070**, εκ των οποίων **1** εντοπίστηκε κατόπιν ελέγχων στις πύλες εισόδου της χώρας. Ο **συνολικός αριθμός** των κρουσμάτων ανέρχεται σε **160935** (ημερήσια μεταβολή +0.7%), εκ των οποίων **51.9% άνδρες**.¹ Οι νέοι **θάνατοι** ασθενών με COVID-19 είναι **25**, ενώ από την έναρξη της επιδημίας έχουν καταγραφεί συνολικά **5903 θάνατοι**. Η **διάμεση ηλικία** των ασθενών που απεβίωσαν είναι **79** έτη. Ο αριθμός των ασθενών που νοσηλεύονται **διασωληνωμένοι** είναι **249** (71.9% άνδρες).

Η ημερήσια κατανομή των επιβεβαιωμένων κρουσμάτων είναι η ακόλουθη (η γραμμή παριστάνει την συνολική, αθροιστική κατανομή των κρουσμάτων).

Διάγραμμα 1: Αριθμός εργαστηριακά επιβεβαιωμένων κρουσμάτων COVID-19 στην Ελλάδα, 04 Φεβρουαρίου 2021

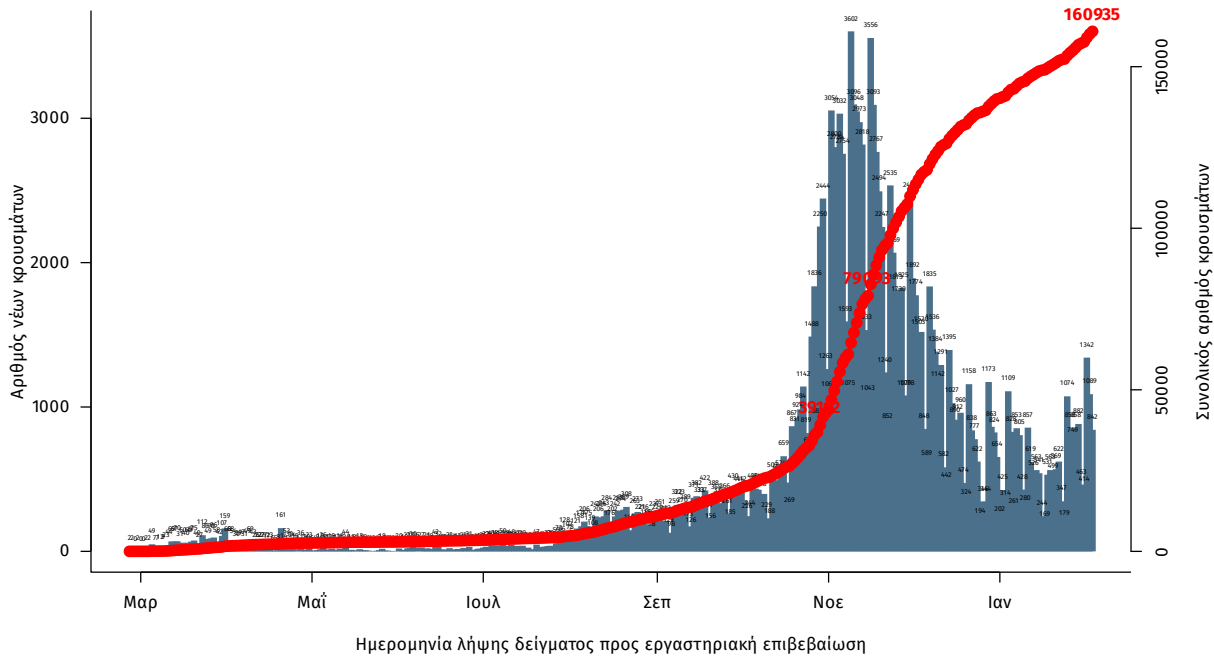

Σημ.: οι στήλες στο Διάγραμμα 1 εκφράζουν τον αριθμό νέων κρουσμάτων με βάση την ημερομηνία λήψης εργαστηριακού δείγματος, και όχι με βάση την ημερομηνία ανακοίνωσης των κρουσμάτων.

¹ Ο συνολικός αριθμός επιβεβαιωμένων κρουσμάτων έχει αναθεωρηθεί κατόπιν ελέγχου των δεδομένων.

Διάγραμμα 2: Αριθμός εργαστηριακά επιβεβαιωμένων θανάτων με COVID-19 στην Ελλάδα, 04 Φεβρουαρίου 2021

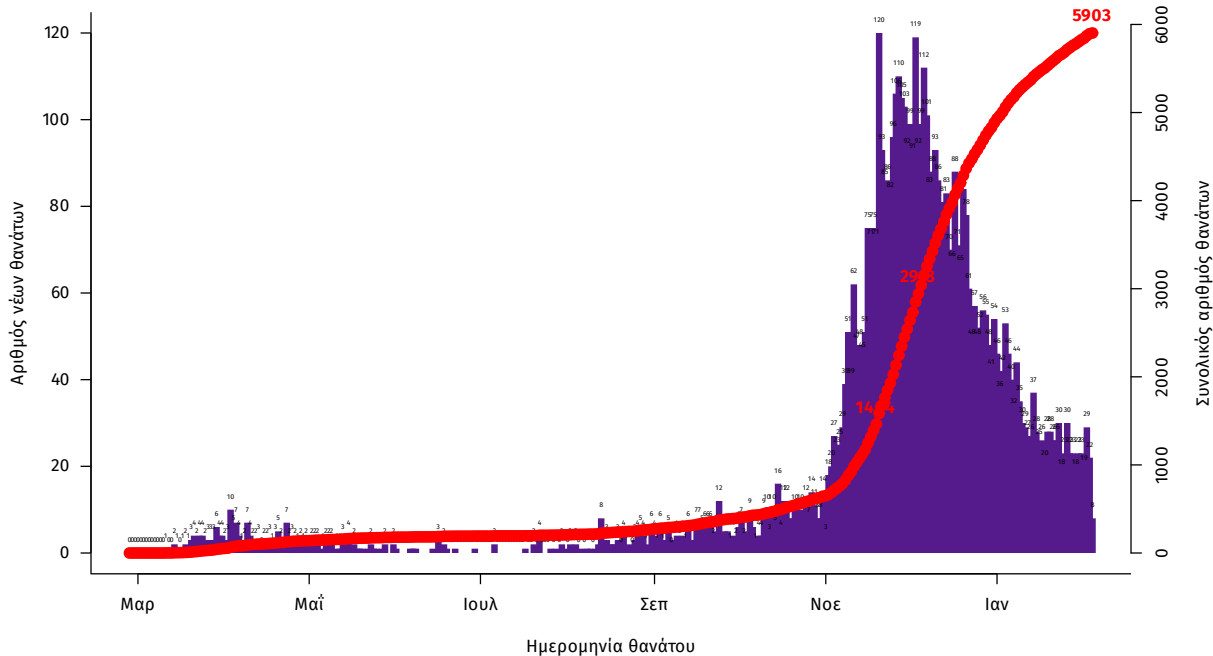

Η διάμεση ηλικία των κρουσμάτων είναι 44 έτη (εύρος 0.2 έως 105 έτη), ενώ η διάμεση ηλικία των θανάτων είναι 79 έτη (εύρος 15 έως 103 έτη). Η ηλικιακή κατανομή των (α) συνολικών κρουσμάτων, (β) των περιστατικών που κατέληξαν σε θάνατο και (γ) των ασθενών που νοσηλεύονται διασωληνωμένοι, είναι η ακόλουθη:

Πίνακας 1: Ηλικιακή κατανομή επιβεβαιωμένων κρουσμάτων COVID-19

	Σύνολο κρουσμάτων COVID-19*	Θάνατοι ασθενών με COVID-19	Νοσηλεύόμενοι διασωληνωθέντες
Σύνολο			
0 – 17 ετών	9977 (6.4%)	1 (0.0%)	0 (0.0%)
18 – 39 ετών	54665 (35.0%)	45 (0.8%)	5 (2.0%)
40 – 64 ετών	65034 (41.6%)	870 (14.7%)	76 (30.5%)
65 και άνω	26658 (17.1%)	4987 (84.5%)	168 (67.5%)
Άνδρες			
0 – 17 ετών	5257 (6.5%)	0 (0.0%)	0 (0.0%)
18 – 39 ετών	29448 (36.4%)	38 (1.1%)	3 (1.7%)
40 – 64 ετών	32959 (40.7%)	605 (17.4%)	57 (31.8%)
65 και άνω	13305 (16.4%)	2831 (81.5%)	119 (66.5%)
Γυναίκες			
0 – 17 ετών	4719 (6.3%)	1 (0.0%)	0 (0.0%)
18 – 39 ετών	25211 (33.5%)	7 (0.3%)	2 (2.9%)
40 – 64 ετών	32063 (42.6%)	265 (10.9%)	19 (27.1%)
65 και άνω	13350 (17.7%)	2156 (88.8%)	49 (70.0%)

* Τα στοιχεία αφορούν τα κρούσματα εκείνα για τα οποία είναι γνωστή και επιβεβαιωμένη η ηλικία τους

Η διαχρονική εξέλιξη των συνολικών κρουσμάτων και συνολικού αριθμού των θανάτων ασθενών COVID-19 παρουσιάζεται στο ακόλουθο διάγραμμα.

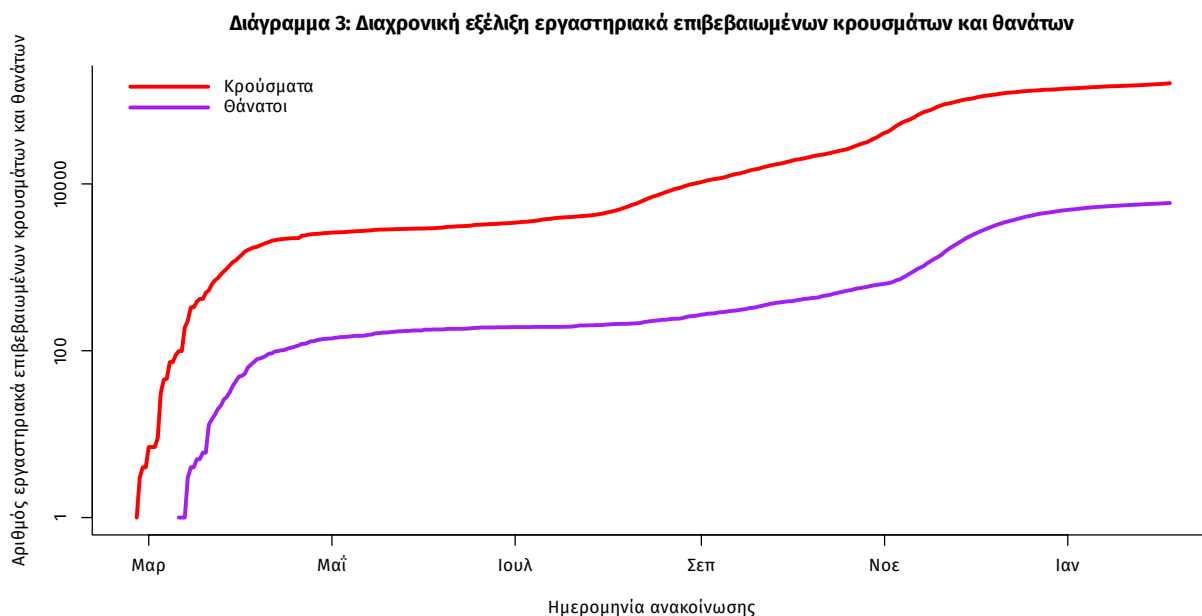

Σημ.: ευθεία γραμμή υποδηλώνει εκθετικό ρυθμό αύξησης της ασθένειας (σε λογαριθμική κλίμακα)

Από το σύνολο των **1070 νέων** κρουσμάτων του νέου ιού στη χώρα **3** είναι εισαγόμενα εκ των οποίων **1** εντοπίστηκε κατόπιν ελέγχων στις πύλες εισόδου της χώρας. Η κατανομή των **1067** νέων εγχώριων κρουσμάτων ανά Περιφερειακή Ενότητα παρουσιάζεται στον κατωτέρω πίνακα.

Πίνακας 2: Ημερήσιος αριθμός και κρούσματα ανά 100.000 πληθυσμού επιβεβαιωμένων εγχώριων κρουσμάτων COVID-19 ανά περιφερειακή ενότητα στις 04 Φεβρουαρίου 2021

ΠΕΡΙΦΕΡΕΙΑΚΗ ΕΝΟΤΗΤΑ	ΚΡΟΥΣΜΑΤΑ	ΜΕΣΟΣ ΟΡΟΣ ΚΡΟΥΣΜΑΤΩΝ ΤΩΝ ΤΕΛΕΥΤΑΙΩΝ 7 ΗΜΕΡΩΝ		ΠΛΗΘΥΣΜΟ	ΠΕΡΙΦΕΡΕΙΑΚΗ ΕΝΟΤΗΤΑ	ΚΡΟΥΣΜΑΤΑ	ΜΕΣΟΣ ΟΡΟΣ ΚΡΟΥΣΜΑΤΩΝ ΤΩΝ ΤΕΛΕΥΤΑΙΩΝ 7 ΗΜΕΡΩΝ		ΠΛΗΘΥΣΜΟ
		ΚΡΟΥΣΜΑΤΑ ΑΝΑ 100000	ΚΡΟΥΣΜΑΤΑ ΑΝΑ 100000				ΚΡΟΥΣΜΑΤΑ ΑΝΑ 100000	ΚΡΟΥΣΜΑΤΑ ΑΝΑ 100000	
ΑΙΤΩΛΟΑΚΑΡΝΑΝΙΑΣ	10	6,14	4,74		ΛΑΚΩΝΙΑΣ	3	4,57	3,37	
ΑΝΑΤΟΛΙΚΗΣ ΑΤΤΙΚΗΣ	76	44,14	15,13		ΛΑΡΙΣΑΣ	26	18,14	9,14	
ΑΡΓΟΛΙΔΑΣ	7	2,43	7,21		ΛΑΣΙΘΙΟΥ	4	6,43	5,31	
ΑΡΚΑΔΙΑΣ	4	2,71	4,61		ΛΕΣΒΟΥ	5	3,71	5,78	
ΑΡΤΑΣ	2	0,29	2,95		ΛΕΥΚΑΔΑΣ	1	0,14	4,22	
ΑΧΑΪΑΣ	81	44,14	26,1		ΜΑΓΝΗΣΙΑΣ	16	9,71	8,42	
ΒΟΙΩΤΙΑΣ	11	7,00	9,33		ΜΕΣΣΗΝΙΑΣ	2	1,71	1,25	
ΒΟΡΕΙΟΥ ΤΟΜΕΑ ΑΘΗΝΩΝ	58	48,71	9,8		ΝΑΞΟΥ	1	0,29	4,8	
ΔΡΑΜΑΣ	1	0,86	1,02		ΝΗΣΩΝ	1	2,14	1,34	
ΔΥΤΙΚΗΣ ΑΤΤΙΚΗΣ	24	17,57	14,91		ΝΟΤΙΟΥ ΤΟΜΕΑ ΑΘΗΝΩΝ	80	45,43	15,1	
ΔΥΤΙΚΟΥ ΤΟΜΕΑ ΑΘΗΝΩΝ	101	55,14	20,63		ΞΑΝΘΗΣ	2	1,00	1,8	
ΕΒΡΟΥ	3	4,43	2,03		ΠΕΙΡΑΙΩΣ	64	45,29	14,25	
ΕΥΒΟΙΑΣ	55	36,57	26,09		ΠΕΛΛΑΣ	1	2,43	0,72	
ΖΑΚΥΝΘΟΥ	11	3,00	26,99		ΠΕΡΙΑΣ	12	10,00	9,47	
ΗΛΕΙΑΣ	14	6,57	8,79		ΡΕΘΥΜΝΟΥ	10	6,29	11,68	
ΗΜΑΘΙΑΣ	6	2,86	4,27		ΡΟΔΟΥ	1	0,43	0,83	
ΗΡΑΚΛΕΙΟΥ	5	7,86	1,64		ΣΕΡΡΩΝ	7	5,29	3,97	
ΘΕΣΣΑΛΟΝΙΚΗΣ	87	62,43	7,84		ΣΥΡΟΥ	1	0,29	4,65	
ΘΗΡΑΣ	5	3,57	26,48		ΤΡΙΚΑΛΩΝ	7	4,29	5,34	
ΙΩΑΝΝΙΝΩΝ	3	2,29	1,79		ΦΘΙΩΠΙΔΑΣ	14	5,14	8,85	
ΚΑΒΑΛΑΣ	2	1,71	1,6		ΦΛΩΡΙΝΑΣ	5	1,29	9,72	
ΚΑΛΥΜΝΟΥ	2	0,43	6,79		ΦΩΚΙΔΑΣ	1	0,14	2,48	
ΚΑΡΔΙΤΣΑΣ	7	6,14	6,17		ΧΑΛΚΙΔΙΚΗΣ	33	17,86	31,16	
ΚΑΣΤΟΡΙΑΣ	2	0,57	3,97		ΧΑΝΙΩΝ	1	1,57	0,64	
ΚΕΝΤΡΙΚΟΥ ΤΟΜΕΑ					ΥΠΟ ΔΙΕΡΕΥΝΗΣΗ	31			
ΑΘΗΝΩΝ	129	103,71	12,53						
ΚΙΛΚΙΣ	3	1,71	3,73						
ΚΟΖΑΝΗΣ	9	9,29	5,99						
ΚΟΡΙΝΘΙΑΣ	20	7,86	13,79						

Σημ.1: η παρούσα κατανομή δύναται να τροποποιηθεί ανάλογα τα διαθέσιμα επιδημιολογικά δεδομένα

Σημ.2: αναγράφονται μόνο οι ΠΕ στις οποίες έχουν καταγραφεί κρούσματα κατά τη σημερινή αναφορά

Γεωγραφική διασπορά

Ο χάρτης αποτυπώνει τη γεωγραφική κατανομή των συνολικών κρουσμάτων COVID-19 (από την αρχή της επιδημίας) ανά Περιφερειακή Ενότητα της χώρας, με βάση την δηλωθείσα διεύθυνση μόνιμης κατοικίας του ασθενούς, ή τη διεύθυνση προσωρινής διαμονής για τους τουρίστες και άλλους προσωρινά διαμένοντες στην Ελλάδα. Συμπεριλαμβάνονται τόσο κρούσματα με ιστορικό ταξιδιού (“εισαγόμενα”) όσο και κρούσματα με πιθανή εγχώρια μετάδοση.

Διάγραμμα 4: Χάρτης αθροιστικής επίπτωσης επιβεβαιωμένων κρουσμάτων COVID-19, 04 Φεβρουαρίου 2021

Με βάση τον τόπο μόνιμης κατοικίας, ή προσωρινής διαμονής (για τους προσωρινά διαμένοντες)

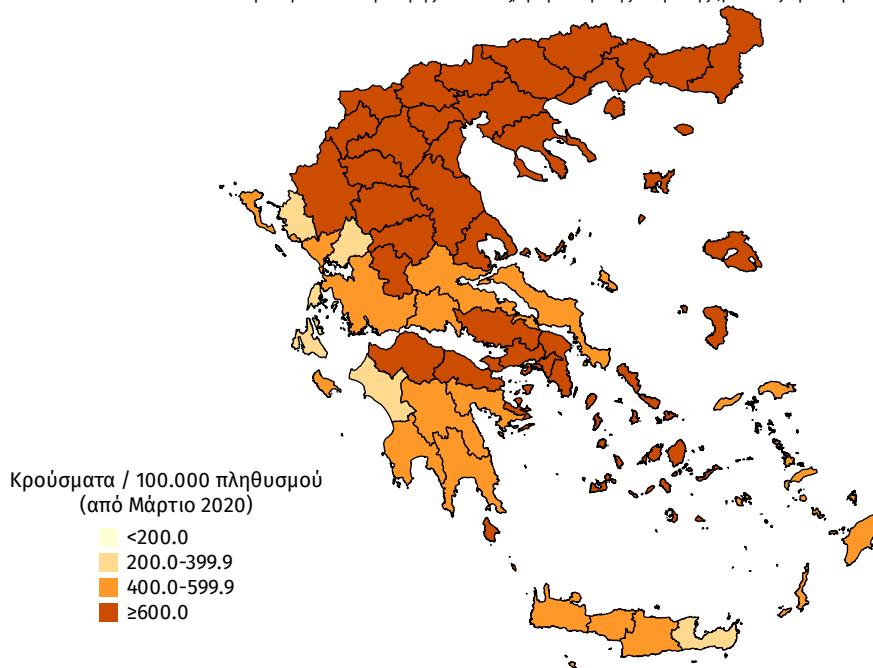

Διάγραμμα 5: Χάρτης επίπτωσης τελευταίων δεκατεσσάρων ημερών επιβεβαιωμένων κρουσμάτων COVID-19, 04 Φεβρουαρίου 2021

Με βάση τον τόπο μόνιμης κατοικίας, ή προσωρινής διαμονής (για τους προσωρινά διαμένοντες)

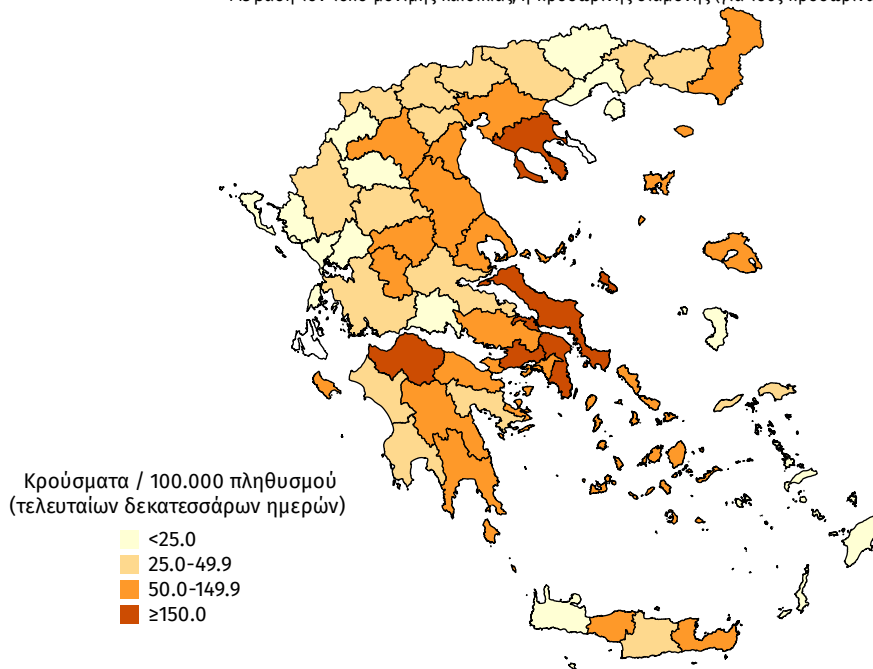

Δείγματα που έχουν ελεγχθεί: Από την 1η Ιανουαρίου 2020 μέχρι σήμερα, στα εργαστήρια που διενεργούν ελέγχους για τον νέο κορωνοϊό (SARS-CoV-2) και που δηλώνουν συστηματικά στον ΕΟΔΥ το σύνολο των δειγμάτων που ελέγχουν, έχουν συνολικά ελεγχθεί **3.185.847** κλινικά δείγματα ενώ από Μονάδες Υγείας και Κλιμάκια του ΕΟΔΥ που διενεργούν ελέγχους Rapid Ag έχουν ελεγχθεί **1.127.502** δείγματα.

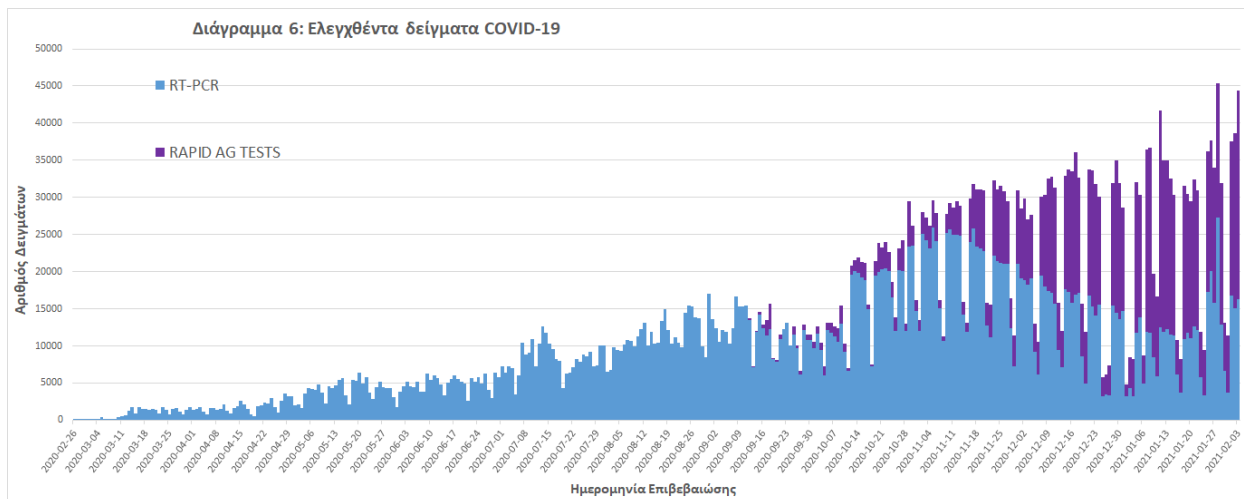

Εθνικό Δίκτυο Γονιδιωματικής Επιτήρησης για τις μεταλλάξεις του SARS-CoV-2

Ολοκληρώθηκε η γονιδιωματική ανάλυση 96 δειγμάτων που αφορούν στην περίοδο 28 Δεκεμβρίου-18 Ιανουαρίου 2021 και προέρχονται από Δομές της Περιφέρειας Κεντρικής Μακεδονίας.

Στο σύνολο των 96 δειγμάτων που αναλύθηκαν, 74 πληρούσαν τα αυστηρά κριτήρια ποιότητας που απαιτούνται για την ανάλυση και ο τελικός έλεγχος ολοκληρώθηκε επιτυχώς. Από τον έλεγχο αναδείχθηκε συνολικά 1 δείγμα θετικό για το στέλεχος VOC 202012/01 (Lineage B.1.1.7) το οποίο εντοπίστηκε σε Κέντρο Υγείας της Θεσσαλονίκης.

Συνολικά στη χώρα μας έχουν ταυτοποιηθεί **205** δείγματα θετικά για το μεταλλαγμένο στέλεχος B.1.1.7/UK lineage και **ένα** δείγμα για το μεταλλαγμένο στέλεχος Lineage B.1.351/South Africa του ιού SARS-CoV-2.

Παράρτημα 1: Επιδημικές καμπύλες κρουσμάτων COVID-19 με βάση την δηλωθείσα διεύθυνση μόνιμης κατοικίας του κρούσματος ή τη διεύθυνση προσωρινής διαμονής για τους τουρίστες και άλλους προσωρινά διαμένοντες στην Ελλάδα. Συμπεριλαμβάνονται τόσο κρούσματα με ιστορικό ταξιδιού όσο και κρούσματα με πιθανή εγχώρια μετάδοση.

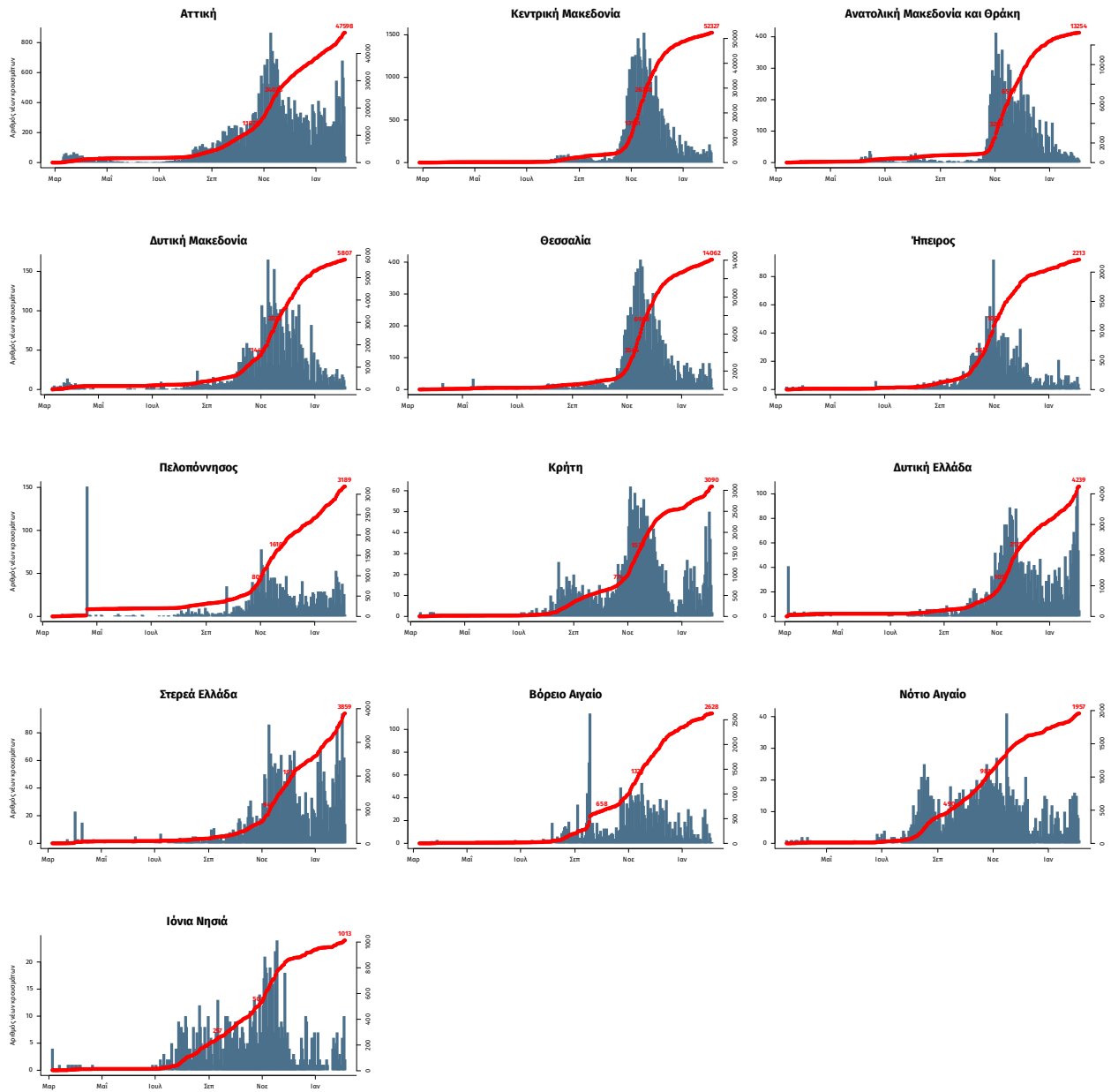

Σημ.: οι στήλες εκφράζουν τον αριθμό νέων κρουσμάτων με βάση την ημερομηνία λήψης εργαστηριακού δείγματος, και όχι με βάση την ημερομηνία ανακοίνωσης των κρουσμάτων.